



Atelier
di Pensieri
coop. soc. onlus

BILANCIO SOCIALE 2017

Atelier di Pensieri cooperativa sociale onlus

Via Ciriè 9, 20162 Milano - tel. 02 36535987 - cell. 347 7195879 - C.F. / P.IVA 09556350966

atelierdipensieri@gmail.com - www.atelierdipensieri.it

INDICE

1.	LETTERA DEL PRESIDENTE - MISSION E VISION	PAG. 1
2.	SCHEDA INFORMATIVA E GOVERNANCE	PAG. 2
3.	OGGETTO SOCIALE	PAG. 3
4.	ATTIVITA' E SERVIZI	PAG. 4
5.	PERSONE E STAKEHOLDER	PAG. 5
6.	DIMENSIONE ECONOMICA	PAG. 6

LETTERA DEL PRESIDENTE ai Soci, Stakeholders, Amici Tutti

Carissimi

E' questa una intensa stagione di fantasia progettuale sia favorita dalla Legge di Riforma del Terzo Settore, i cui effetti non solo di natura giuridica e fiscale ma anche di aperture alla crescita ed allo sviluppo hanno solo ora iniziato a manifestarsi, così come alimentata da una domanda di cura e di relazioni capaci di generare pace sociale e bene comune sempre più evidente.

E proprio cogliendo queste forti sollecitazioni con conseguenti indirizzi operativi e gestionali, l'impegno primario della nostra Cooperativa Atèlier di Pensieri è fortemente orientato a favorire la crescita della conoscenza e della consapevolezza da parte di tutti i Soci dell'essere Impresa, meglio Imprenditori Sociali, quindi capaci di generare economia sostenibile e coerente con le finalità strategiche e di mercato della Cooperativa stessa.

I Dati di Bilancio che esprimono il primo intero anno di attività confermano un buon andamento complessivo, peraltro favorito dal sostegno costante dell'Associazione Insieme Intelligenti, che è Socio Fondatore, e dal consolidarsi del nuovo rapporto instaurato tra Operatori e Famiglie, essendo la Cooperativa tramite di relazioni ma anche interlocutore finanziario ed economico.

La sfida in atto, però, chiede il progressivo raggiungimento di una sostenibilità più diretta conseguenza di margini generati da rapporti diretti con il mercato e non tanto da interventi dell'Associazione pur essendo la stessa nella possibilità di provvedervi.

Un ultimo pensiero per tutti ed ognuno di Voi interpella la nostra sensibilità a saper contaminare, soprattutto con il passa parola dei nostri contatti, il nostro capitale di relazioni molto più ricco e qualificato di quanto lo crediamo, rispetto al valore del nostro operare soprattutto a sostegno delle tante persone in difficoltà che ci incontrano.

Diceva un Anonimo: "il tempo, la vita, scivolano, volano via senza essere capaci di meglio gestirli e contenerli. Impegnamoci a fare però in modo che volino via come "sementi" e non come "sabbia".

VISION :

Potenziare la mente: una sfida possibile per tutti!!!



MISSION :

Prendere in carico tutte le persone che, per difficoltà di varia natura, necessitano di un accompagnamento atto a potenziare le loro abilità cognitive, ponendo la massima attenzione ai bisogni individuali, e conseguentemente a migliorare la loro qualità della vita.



CARTA D'IDENTITA' :

Denominazione e Ragione Sociale	Atelier di Pensieri cooperativa sociale onlus
Sede legale e operativa	Via Ciriè 9 - 20162 Milano
Partita IVA e Codice Fiscale	09556350966
Data di costituzione	20/06/2016
Numero REA (Repertorio Economico Amministrativo)	MI - 2098683
Codice ATECORI 2007 dell'attività	88.99.00
Codice ATECORI 2007 dell'attività prevalente	85.60.01
N. iscrizione Albo Nazionale Cooperative Sociali data iscrizione	C116554 29/06/2016
N. iscrizione Albo Regionale Cooperative Sociali data iscrizione	04/05/2017 Codice sezione: A
Tipologia Cooperativa	Cooperativa sociale di tipo A e B (sez. mista)
Socio di Consorzio SIS - Sistema Imprese Sociali	Socio da aprile 2017
Adesione alla Centrale Cooperativa UE_COOP	Matricola N. 04494 socio dal 04/05/2017

GOVERNANCE :

L'Assemblea dei Soci

E' l'organo sovrano della Cooperativa che definisce le strategie imprenditoriali e le politiche di sviluppo.
Nel 2017 si è riunita 7 volte registrando una presenza media dei soci del 92%

CdA - Consiglio di Amministrazione

1. Alfio Regis - Presidente
2. Mariagrazia Restelli - Vicepresidente
3. Lorena Giovanessi - Consigliere
4. Maria Carmela Girardi - Consigliere dal 03.07.2017
5. Francesca Grotta - Consigliere
6. Maria Cristina Ielmoni - Consigliere
7. Stefania Scotti - Consigliere

Il CdA nel 2017 si è riunito 6 volte in seduta ordinaria



Soci

La base sociale al 31.12.2017 è costituita da 12 soci:

- n. 11 persone fisiche: Alfio Regis, Marta Colombo, Lorenza Del Vento, Lorena Giovanessi, Maria Carmela Girardi, Liliana Gravaghi, Francesca Grotta, Maria Cristina Ielmoni, Mariagrazia Restelli, Stefania Scotti e Elisabetta Testa (socio dal 03.07.2017)
- n. 1 persona giuridica: Insieme Intelligenti onlus (Organizzazione di Volontariato)

OGGETTO SOCIALE

La cooperativa ha iniziato la sua attività a settembre 2016 nella sezione di tipo A, riguardante i servizi alla persona. Nessun servizio attivo nella sez. B

Art. 4 (Oggetto sociale)

La cooperativa si propone in particolare con fine mutualistico e senza fine speculativo di fornire ad Enti pubblici e privati e/o privati cittadini servizi ed attività educative, socio-educative, socio-assistenziali, socio-sanitarie, motorie, riabilitative, assistenziali ed ausiliarie di supporto agli stessi servizi, attività finalizzate al recupero ed alla qualificazione umana, morale, culturale, professionale ed in particolare all'inserimento sociale e lavorativo delle persone svantaggiate di cui alla legge 381/91.

Per quanto riguarda il punto A la cooperativa potrà svolgere direttamente e/o in appalto o convenzione con enti pubblici e privati in genere, le seguenti attività socio sanitarie e/o educative:

1. diffondere la Pedagogia della Mediazione del Prof. Reuven Feuerstein, attraverso seminari, convegni, corsi divulgativi e pubblicazioni anche in collaborazione con Centri Autorizzati Feuerstein o Formatori Feuerstein abilitati
2. accogliere le famiglie con figli che presentano disabilità cognitive e difficoltà dell'apprendimento di varia natura, con una presa in carico multidisciplinare ispirata prevalentemente alla Pedagogia della Mediazione del prof. Reuven Feuerstein;
3. attuare progetti di valutazione e potenziamento cognitivo e degli apprendimenti per persone in condizioni di fragilità di varia natura, in collaborazione con famiglie, scuole e altri Enti pubblici o privati.
4. sostenere la genitorialità in tutte le fasi del ciclo di vita della famiglia con percorsi specifici legati ai temi della relazione, della cura, dell'apprendimento e del gioco;
5. sostenere percorsi specifici, per persone con disabilità cognitive, orientati all'acquisizione di adeguati livelli di autonomia e di socializzazione in relazione all'ingresso nella vita adulta attraverso la Metodologia Feuerstein;
6. realizzare corsi divulgativi in ambito psico-pedagogico, sociale, socio-sanitario, giuridico a completamento dei servizi di presa in carico.
7. fornire ad enti pubblici e privati e/o privati cittadini, servizi di attività socio educative, socio ricreative e ludiche, motorie, assistenziali e ausiliarie di supporto ai servizi specificati; gestire ogni iniziativa tendente alla socializzazione, al recupero, all'assistenza ed al reinserimento sociale e morale di soggetti in stato di necessità, di abbandono e di emarginazione, siano essi in condizione di autosufficienza oppure presentino disturbi fisici o psichici;
8. gestire servizi di accoglienza, di animazione e di assistenza delle comunità locali in cui opera, nelle forme e nei modi ritenuti utili al raggiungimento dello scopo sociale e per una piena e più completa emancipazione ed integrazione sociale dei soggetti svantaggiati, nonché progettare, costruire, organizzare e gestire strutture residenziali o semi residenziali di qualsiasi tipo atte o idonee ad esercitare le attività statutarie o necessarie al conseguimento dello scopo sociale;
9. aprire e gestire strutture ricettive di ogni tipo a tempo determinato ed indeterminato, anche in collaborazione con Enti pubblici territoriali;
10. gestire strutture di pronto intervento per tutti i casi di emarginazione sociale, ivi comprese case per ferie, colonie, strutture alberghiere e simili;
11. gestire servizi sportivi, ricreativi, culturali, didattici e di animazione ivi compresa la realizzazione di supporti di qualsiasi rivolti alla comunità in generale;
12. organizzare seminari di informazione e divulgazione di ricerche effettuate nei vari settori in cui la cooperativa opera, sia propri sia di organismi similari;
13. promuovere iniziative di carattere sociale, culturale e ricreativo connesse con le attività principali;
14. contribuire alle iniziative degli Enti locali (Regione, Province, Comuni) tendenti a sviluppare nel territorio le attività socio sanitarie ed educative relative agli adulti, alle persone svantaggiate, agli anziani autosufficienti e non.

ATTIVITA' ISTITUZIONALI E GESTIONALI

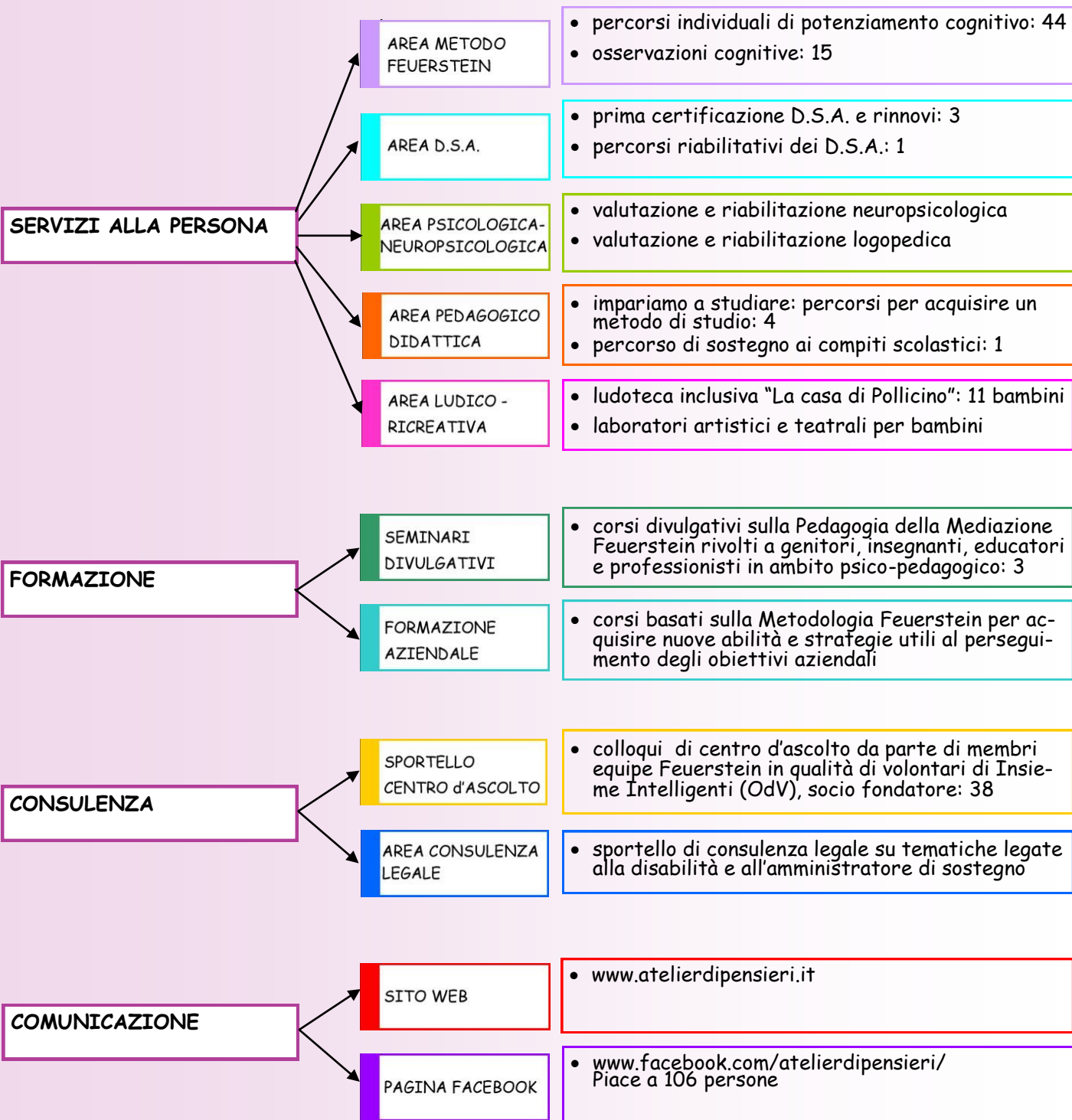

PERSONE E STAKEHOLDER

Utenza: 62

- bambini/ragazzi con disabilità cognitiva: 14
- bambini 0-3 anni: 5
- bambini 4-7 anni: 6
- bambini 8-13 anni: 27
- ragazzi 14-19 anni: 6
- adulti: 3
- anziani: 1

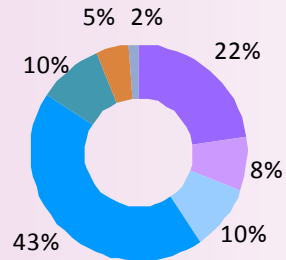

Lavoratori: 15

- soci lavoratori dipendenti: 1
- soci lavoratori con p.iva: 8
- lavoratori non soci: 6

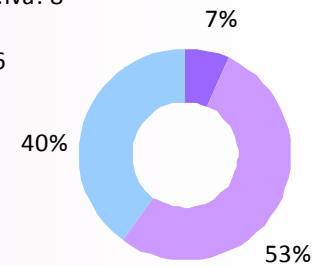

Stakeholder : 120

- soci
- lavoratori
- utenza / famiglie
- istituti scolastici
- UONPIA
- centri di formazione
- enti di utilità sociale
- aziende profit

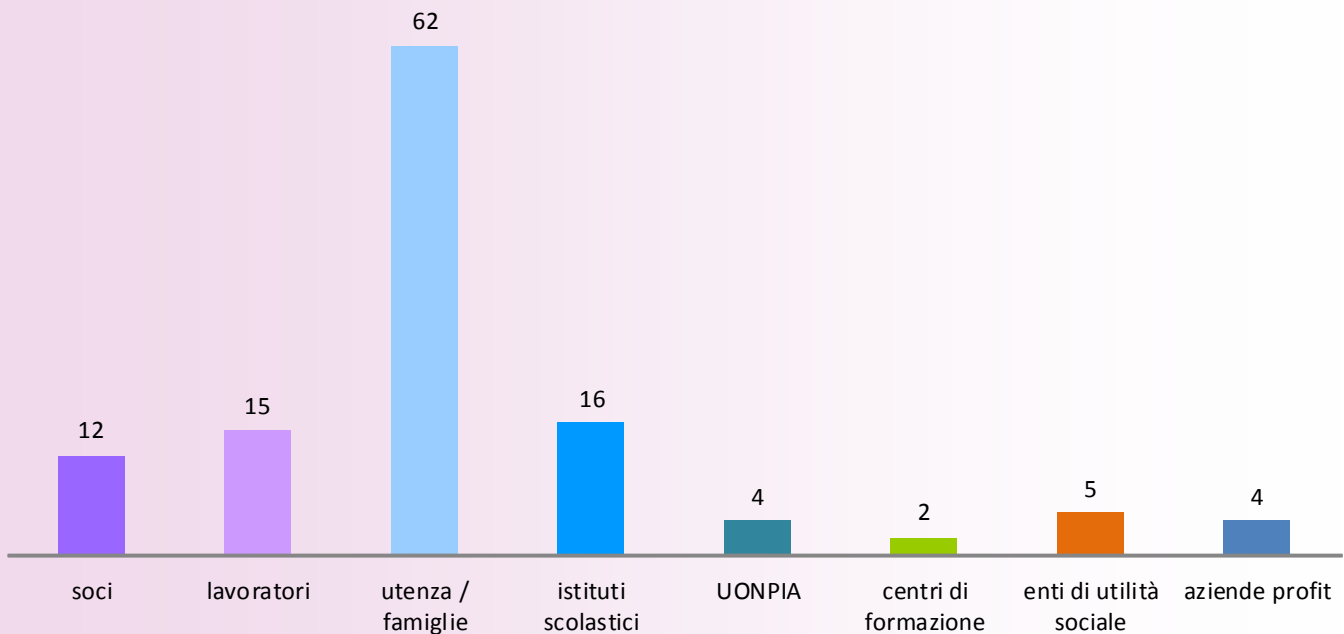

VALORI ECONOMICI

Ricavi divisi per area di interesse € 119.537

- Ludoteca inclusiva
- Percorsi di potenziamento cognitivo
- Osservazioni valutative
- Seminari divulgativi
- Certificazioni D.S.A.
- Contributo a sostegno da Insieme Intelligenti

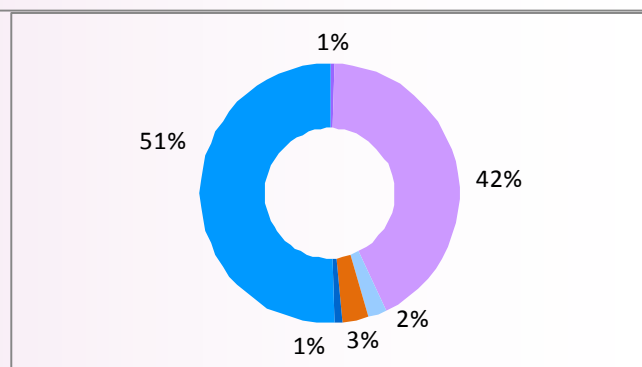
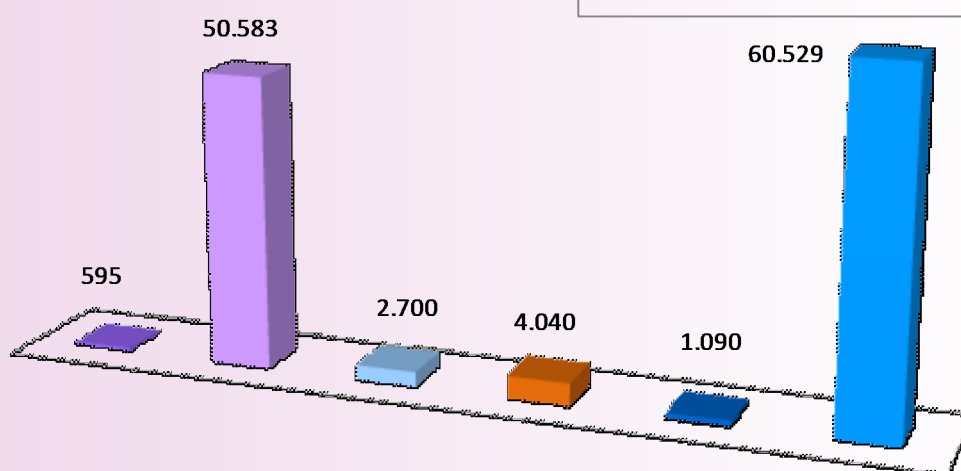

Costo del lavoro € 79.676

- Compensi professionali verso soci
- Compensi professionali verso non soci
- Costo dipendente socio

