



# BILANCIO SOCIALE 2024



Atelier  
di Pensieri  
coop. soc. onlus

## SOMMARIO

**02**

METODOLOGIA E PREMESSA

**06**

MESSAGGIO DEL  
PRESIDENTE

**07**

INFORMAZIONI GENERALI

**12**

STRUTTURA, GOVERNO  
E AMMINISTRAZIONE

**17**

PERSONE CHE  
OPERANO PER L'ENTE

**21**

OBIETTIVI E ATTIVITA'

**25**

SITUAZIONE  
ECONOMICO-FINANZIARIA

**29**

ALTRE INFORMAZIONI  
CONCLUSIONI

**30**

MONITORAGGIO

# METODOLOGIA

## Metodologia adottata per la stesura del bilancio sociale

### RIFERIMENTI NORMATIVI

Dal punto di vista normativo questo bilancio sociale è stato redatto secondo i seguenti riferimenti:

**Decreto attuativo del Ministero del Lavoro e delle Politiche Sociali del 04/07/2019: "Adozione delle Linee guida per la redazione del bilancio sociale degli enti del Terzo Settore".**

**Questo bilancio sociale è quindi predisposto ai sensi dell'articolo 14 del Decreto Legislativo n. 117/2017.**

La redazione del bilancio sociale si attiene ai principi di:

- I. RILEVANZA
- II. COMPLETEZZA
- III. TRASPARENZA
- IV. NEUTRALITA'
- V. COMPETENZA DI PERIODO
- VI. COMPARABILITA'
- VII. CHIAREZZA
- VIII. VERIDICITA' E VERIFICABILITA'
- IX. ATTENDIBILITA'
- X. AUTONOMIA DELLE TERZE PARTI

Il documento di rendicontazione sociale, realizzato con il supporto e supervisione di COESI IMPRESA SOCIALE - Centro Servi Aziendali, è stato coordinato dal responsabile della comunicazione con il contributo dei Soci membri del CdA, nonché responsabili delle varie Aree di attività e dei servizi.

# IL BILANCIO SOCIALE

## Ragioni - Finalità - Obiettivi

Quanto le **RAGIONI** ne evidenziamo ulteriormente quelle già qui citate e riconducibili sostanzialmente ai requisiti di legge e normativi.

Lo sguardo alle **FINALITA'** ci interpella rispetto ai destinatari del Bilancio Sociale stesso, distinguendo la comunità "ad intra" da quell'altra comunità "ad extra".

Quindi in un volo esplicativo dai soci e stakeholders, alla società civile, territorio di sviluppo dell'insieme delle nostre attività.

Pertanto ad **OBIETTIVI** di conoscenza ed informazione insiti nel corpo del Bilancio Sociale stesso, si aggiungono in modo davvero importante obiettivi di promozione e marketing, se capaci di attivare azioni di rete sempre nel pieno rispetto di principi e di valori, che sono il fondamento della nostra intera Missione.



# PREMESSA



## PREMESSA

**Insieme Intelligenti OdV** nasce il 26 ottobre 1999 in occasione della Laurea Honoris Causa in Scienze dell'Educazione conferita al prof. Reuven Feuerstein dall'Università di Torino.

Insieme Intelligenti è un'Organizzazione di Volontariato iscritta al Registro Generale Regionale del Volontariato (sez. Prov.) al foglio n. 739 progressivo 2950 sez. A (Sociale) e al Registro Generale Regionale delle Associazioni di solidarietà familiare al n. progressivo 490.

Lo spirito che ha animato l'agire di Insieme Intelligenti in tutti questi anni trova le sue radici nella profonda convinzione che sia diritto delle famiglie favorire la piena autonomia di vita della persona con disabilità cognitiva attraverso il suo potenziamento intellettivo.

In quest'ottica si colloca il **Metodo Feuerstein** che agisce riabilitando le funzioni cognitive nel pieno rispetto della persona e con grande fiducia nelle sue potenzialità. Ed ecco il motto di Reuven Feuerstein che accompagna l'associazione Insieme Intelligenti OdV in tutte le nostre sfide: **"Sta' sicuro, c'è speranza!"**.

## LE ORIGINI DI ATELIER DI PENSIERI

Il 20 giugno 2016 si costituisce **Atelier di Pensieri cooperativa sociale onlus**, grazie al desiderio e alla volontà di un gruppo di persone che già da diversi anni collaboravano professionalmente nello staff di Insieme Intelligenti OdV, quale miglior strumento operativo e gestionale, finalizzato ad ottimizzare il rapporto professionale tra gli operatori e le famiglie, considerate come l'insieme dei destinatari di tutti i nostri servizi.

In questo scenario si è anche potuta consolidare la presenza dell'associazione **Insieme Intelligenti OdV** sia a livello costitutivo, in quanto è **tra i Soci fondatori della cooperativa sociale Atelier di Pensieri**, che soprattutto acquisendo un ruolo fondamentale all'interno della governance della cooperativa. Infatti esiste una stretta sinergia in relazione sia allo sviluppo e progettualità che al sostegno economico a supporto delle attività della cooperativa.

# SINERGIE

In questa visione Insieme Intelligenti OdV è referente e promotrice di alcune attività, che per scelta non sono state attivate a capo della cooperativa Atelier di Pensieri:



### 5 x 1000

Invitiamo tutti i nostri stakeholders, ma soprattutto gli utenti e le loro famiglie a donare il loro 5x1000 all'associazione Insieme Intelligenti OdV, in quanto loro stessi potrebbero essere i diretti beneficiari dei percorsi agevolati per le terapie dei propri figli.  
5x1000/anno 2023 : ricevuti € 11.052,52

### Raccolta fondi

Sono molteplici le occasioni di solidarietà il cui ricavato è destinato al sostegno di progetti specifici:

- raccolta fondi di Natale
- cene benefiche
- aperitivi solidali
- spettacoli teatrali benefici... etc



### Progetto "Insieme per crescere"

Una quota parte del 5x1000 viene destinata a sostegno del progetto **"Insieme per crescere"**.

Le famiglie che hanno intrapreso un percorso di terapia con Atelier di Pensieri, a seguito della presentazione dell'attestazione ISEE inferiore a € 12.500, possono accedere a "percorsi a tariffa agevolata" pari al 50 o 30% delle tariffe.

Previo verifica lista d'attesa e dei fondi a disposizione.



### Calendario 2025

Atelier di Pensieri ha promosso la divulgazione del nuovo Calendario Solidale 2025 di Insieme Intelligenti OdV, tra i suoi soci fondatori.

Questa iniziativa solidale è rientrata nella campagna natalizia di raccolta fondi a sostegno del progetto "Insieme per Crescere"





# MESSAGGIO DEL PRESIDENTE

## Lettera ai Soci

Il Bilancio 2024 evidenzia risultati complessivi che possiamo ben definire di eccellenza sia in termini quantitativi che di sostenibilità economica, frutto di una nostra costante azione di cura e di accompagnamento delle tante Persone/Nuclei Familiari portatrici di fragilità psicologiche ed originate dall'evoluzione delle fasi del neurosviluppo.

La nostra testimonianza è conferma, peraltro, di un bisogno sociale sempre più evidente anche quale conseguenza di un disagio spesso originato da difficoltà di inclusione ed integrazione nel territorio di riferimento, reso più critico da un'offerta di servizi erogati dal sistema socio sanitario pubblico incapace di fronteggiare questa domanda, anche rispetto a tempi di risposta molto lunghi.

Così la nostra risposta come **"impresa"** operante nell'alveo di un **"privato sociale"** reso possibile dal coniugare competenza e dono delle nostre Professioniste insieme con azioni di "raccolta fondi" mirate e vincenti originate dall'opera preziosa svolta da Insieme Intelligenti ODV, Socio Fondatore della Cooperativa Atelier di Pensieri, ci permette di accogliere le Famiglie, cogliendone i bisogni e fornendo loro servizi qualificati di valutazione e trattamento in ambito neuropsicologico ed emotivo con lo scopo di migliorare la loro qualità di vita.

Tutto ciò è reso ulteriormente possibile dall'aver consolidato nel Team di Atelier valori oggi decisivi finalizzati ad ottimizzare la qualità di una risposta tanto decisiva: senso dell'accoglienza, un forte clima di collaborazione interna, creazione di equipe qualificate, attenzione particolare alle situazioni di fragilità economica, attenzione alle diversità socio culturali.

E così la sfida continua nella profonda convinzione che saremo sempre più capaci di rispondere a questi intensi bisogni sociali se sapremo affrontarli "insieme" generando fiducia e speranza per tutti ed ognuno che incontriamo.

Con viva amicizia

Milano, 12 maggio 2025

**ALFIO ANGELO REGIS**

IL PRESIDENTE



# INFORMAZIONI GENERALI

## Carta d'identità

Denominazione	Atelier di Pensieri coop. sociale onlus
Sede legale e operativa	Via Cherasco 7 - 20162 Milano
Partita IVA e Codice Fiscale	09556350966
Data costituzione	20.06.2016
Numero REA	MI - 2098683
Codice ATECO 2007 dell'attività prevalente	86.22.09 - dal 1 settembre 2022
	Altri studi medici specialistici e poliambulatori "Centro Clinico di Neuropsicologia e Psicologia"
N. iscrizione Albo Nazionale Coop. Sociali	C116554 dal 29.06.2016
N. iscrizione Albo Regionale Coop. Sociali	Codice Sezione A dal 04.05.2017
Tipologia Cooperativa	Coop. sociale di tipo A e B (sez. mista)
Socio di Consorzio SIS - Sistema Impr. Soc.	Socio da aprile 2017
Socio alla Centrale Coop. UE-COOP	Matricola N. 04494 dal 04.05.2017



# PRINCIPI FONDATIVI

## Mission

Prendere in carico tutte le persone che, per difficoltà di varia natura, necessitano di un accompagnamento atto a potenziare le loro abilità cognitive, ponendo la massima attenzione ai bisogni individuali e conseguentemente a migliorare la loro qualità di vita.

## Vision

**Potenziare la mente : una sfida possibile per tutti !**

## Valori

- Ascolto, Accoglienza e Cura dell'utente e della sua famiglia
- La Famiglia al centro del nostro operare
- Garantire una presa in carico professionale e adeguata per tutti
- Eguaglianza: la nostra realtà offre servizi seguendo un principio di uguaglianza. Tutti i nostri utenti, a prescindere dalla razza, la religione o la cittadinanza, vengono accolti senza alcuna distinzione o discriminazione.
- Imparzialità: i professionisti che lavorano con noi condividono la nostra mission e, di conseguenza, hanno come obiettivo principale quello di aiutare le famiglie e i bambini con bisogni speciali. Nel perseguire questo obiettivo tutta l'equipe segue i principi di obiettività, giustizia ed imparzialità.



# ATTIVITA' STATUTARIE

## Oggetto sociale (art.4 Statuto)

La cooperativa si propone in particolare con fine mutualistico e senza fine speculativo di fornire ad Enti pubblici e privati e/o privati cittadini servizi ed attività educative, socio-educative, socio-assistenziali, socio-sanitarie, motorie, riabilitative, assistenziali ed ausiliarie di supporto agli stessi servizi, attività finalizzate al recupero ed alla qualificazione umana, morale, culturale, professionale ed in particolare all'inserimento sociale e lavorativo delle persone svantaggiate di cui alla legge 381/91.

Considerata l'attività mutualistica della società, nonché i requisiti e gli interessi dei soci come più oltre determinati, la cooperativa ha come oggetto:

- A) l'organizzazione e la gestione di servizi socio-assistenziali ed educativi;
- B) l'organizzazione e gestione - in forma stabile ovvero temporanea - di una o più attività produttive ritenute opportune per l'inserimento lavorativo dei soci svantaggiati ai sensi dei Decreti applicativi della legge 381/1991 e ss.mm.ii.

In realtà la cooperativa, pur essendo di tipo misto, ha in attivo solo servizi nella sezione A, riguardante i servizi alla persona; nessun servizio attivo nella sezione B.



# ATTIVITA' STATUTARIE

## Oggetto sociale (art.4 Statuto)

Per quanto riguarda il punto A la cooperativa potrà svolgere direttamente e/o in appalto o convenzione con enti pubblici e privati in genere, le seguenti attività socio sanitarie e/o educative:

1. diffondere la Pedagogia della Mediazione del Prof. Reuven Feuerstein, attraverso seminari, convegni, corsi divulgativi e pubblicazioni anche in collaborazione con Centri Autorizzati Feuerstein o Formatori Feuerstein abilitati;
2. accogliere le famiglie con figli che presentano disabilità cognitive e difficoltà dell'apprendimento di varia natura, con una presa in carico multidisciplinare ispirata prevalentemente alla Pedagogia della Mediazione del prof. Reuven Feuerstein;
3. attuare progetti di valutazione e potenziamento cognitivo e degli apprendimenti per persone in condizioni di fragilità di varia natura, in collaborazione con famiglie, scuole e altri Enti pubblici o privati;
4. sostenere la genitorialità in tutte le fasi del ciclo di vita della famiglia con percorsi specifici legati ai temi della relazione, della cura, dell'apprendimento e del gioco;
5. sostenere percorsi specifici, per persone con disabilità cognitive, orientati all'acquisizione di adeguati livelli di autonomia e di socializzazione in relazione all'ingresso nella vita adulta attraverso la Metodologia Feuerstein;
6. fornire servizi di supporto volti - attraverso la collaborazione con professionisti abilitati all'attività diagnostica e terapeutico-riabilitativa;
7. realizzare corsi divulgativi in ambito psico-pedagogico, sociale, socio-sanitario, giuridico a completamento dei servizi di presa in carico;
8. fornire ad enti pubblici e privati e/o privati cittadini, servizi di attività socio educative, socio ricreative e ludiche, motorie, assistenziali e ausiliarie di supporto ai servizi specificati; gestire ogni iniziativa tendente alla socializzazione, al recupero, all'assistenza ed al reinserimento sociale e morale di soggetti in stato di necessità, di abbandono e di emarginazione, siano essi in condizione di autosufficienza oppure presentino disturbi fisici o psichici;
9. gestire servizi di accoglienza, di animazione e di assistenza delle comunità locali in cui opera, nelle forme e nei modi ritenuti utili al raggiungimento dello scopo sociale e per una piena e più completa emancipazione ed integrazione sociale dei soggetti svantaggiati, nonché progettare, costruire, organizzare e gestire strutture residenziali o semi residenziali di qualsiasi tipo atte o idonee ad esercitare le attività statutarie o necessarie al conseguimento dello scopo sociale;
10. aprire e gestire strutture ricettive di ogni tipo a tempo determinato ed indeterminato, anche in collaborazione con Enti pubblici territoriali;
11. gestire strutture di pronto intervento per tutti i casi di emarginazione sociale, ivi comprese case per ferie, colonie, strutture alberghiere e simili;
12. gestire servizi sportivi, ricreativi, culturali, didattici e di animazione ivi compresa la realizzazione di supporti di qualsiasi genere, rivolti alla comunità in generale;
13. organizzare seminari di informazione e divulgazione di ricerche effettuate nei vari settori in cui la cooperativa opera, sia propri sia di organismi similari;
14. promuovere iniziative di carattere sociale, culturale e ricreativo connesse con le attività principali;
15. contribuire alle iniziative degli Enti locali (Regione, Province, Comuni) tendenti a sviluppare nel territorio le attività socio sanitarie ed educative relative ai minori, agli adulti, alle persone svantaggiate, agli anziani autosufficienti e non.

# I NOSTRI SERVIZI

## 1° COLLOQUIO DI ACCESSO

- Primo colloquio con le nostre psicologhe e psicoterapeute durante il quale verrà offerto un parere specialistico in merito alle problematiche relative a difficoltà cognitive e/o di apprendimento, relazionali e/o emotive dei loro figli. Il colloquio è rivolto ai soli genitori, senza la presenza del minore.

## LOGOPEDIA

- Valutazione e trattamento logopedico per disturbi del linguaggio orale e scritto, disturbi della deglutizione in età evolutiva, adolescenziale e adulta
- Counselling logopedico rivolto solo ai genitori (trattamento logopedico indiretto)

## PSICOMOTRICITA'

- Valutazione e trattamento neuropsicomotorio

## PSICOLOGIA PSICOTERAPIA

- Valutazione psicologica-emotiva
- Psicoterapia ad indirizzo dinamico
- Psicoterapia ad indirizzo cognitivo comportamentale
- Consultazione 0-5 anni
- Child e Parent training
- Psicoterapia per giovani adulti e adulti
- Percorso psicologico di sostegno genitoriale
- Psicoterapia di coppia

## NEUROPSICOLOGIA

- Valutazione DSA (Equipe multidisciplinare DSA riconosciuta dall'ATS Milano n. 277)
- Valutazione e trattamento neuropsicologico
- Valutazione neuropsicologica ADHD
- Valutazione dello sviluppo
- Percorso di potenziamento dei prerequisiti dell'apprendimento
- Percorso di avviamento all'utilizzo degli strumenti compensativi
- Percorso sul metodo di studio
- Visita neuropsichiatrica infantile
- Supervisione pedagogica presso le scuole dell'infanzia
- Screening DSA presso le scuole primarie

## AREA AUTISMO

- Valutazioni con ADOS e ADI-R
- Interventi psico-educativi con il bambino (in sede e a scuola)
- Parent e teacher training

## METODO FEUERSTEIN

- Valutazione dinamica dell'apprendimento LPAD
- Percorsi di potenziamento cognitivo secondo il Metodo Feuerstein con applicazione del P.A.S. (Programma di Arricchimento Strumentale)
- Percorsi di gioco cognitivo: il percorso "Impariamo a giocare" è rivolto alla coppia genitori-bambino (0-6 anni)
- Corsi divulgativi rivolti a genitori ed insegnanti sulla Metodologia Feuerstein



# STRUTTURA, GOVERNO E AMMINISTRAZIONE

## Dati amministratori - CDA

Nome e Cognome amministratore	Rappresentante di persona giuridica - società	Sesso	Età	Data nomina	Eventuale grado di parentela con almeno un altro componente CdA	Numero mandati	Ruoli ricoperti in comitati per controllo, rischi, nomine, remunerazione, sostenibilità	Presenza in CdA di società controllate o facenti parte del gruppo o della rete di interesse	Indicare se ricopre la carica di Presidente, Vice presidente, Consigliere delegato e inserire altre info utili
Alfio Angelo Regis	/	M	76	20.06.2016	/	2	NO	NO	Presidente
Mariagrazia Restelli	/	F	61	20.06.2016	/	2	NO	NO	Vicepresidente
Dana Dell'Ariccia	/	F	28	24.05.2023	/	1	NO	NO	Consigliere
Lorena Giovanessi	Insieme Intelligenti OdV	F	62	20.06.2016	/	2	NO	NO	Consigliere
Liliana Gravaghi	/	F	33	30.04.2019	/	1	NO	NO	Consigliere
Francesca Grotta	/	F	35	20.06.2016	/	2	NO	NO	Consigliere
Cristina Ielmoni	/	F	35	20.06.2016	/	2	NO	NO	Consigliere
Stefania Scotti	/	F	56	20.06.2016	/	2	NO	NO	Consigliere

Il CdA della cooperativa Atelier di Pensieri nell'anno 2024 si è riunito 6 volte e la partecipazione media è stata del 87,5 %

## I Soci

La base sociale al 31.12.2024 è costituita da 10 soci:

- n. 9 persone fisiche: Alfio Regis, Marta Colombo, Dana Dell'Ariccia, Lorena Giovanessi, Liliana Gravaghi, Francesca Grotta, Maria Cristina Ielmoni, Mariagrazia Restelli e Stefania Scotti.  
(Lorenza Del Vento: recesso da socio in data 03.01.2024)
- n. 1 persona giuridica: Insieme Intelligenti OdV



# ASSEMBLEA DEI SOCI

## Partecipazione dei soci e modalità

E' l'organo sovrano della Cooperativa che definisce le strategie imprenditoriali e le politiche di sviluppo.

## 2024 - 2023



Anno	Assemblea	Data	Punti ordine del giorno	% presenze	% deleghe
2024	Ordinaria	18.12.2024	1. lettura ed approvazione verbale della precedente Assemblea dei Soci del 15.05.2024 2. comunicazione del Presidente 3. esame ed approvazione richiesta di Mariagrazia Restelli in relazione alla sua posizione con Mediation ARCCA 4. esame ed approvazione bilancio preconsuntivo 2024 e bilancio preventivo 2025 5. esame ed approvazione della proroga del contratto di assunzione a tempo determinato di Marina Sesana 6. esame ed approvazione di eventuale richiesta a Insieme Intelligenti OdV per l'erogazione di un contributo a sostegno del progetto condiviso "Insieme per crescere" 7. varie ed eventuali	100%	20 %
2024	Ordinaria	15.05.2024	1. lettura ed approvazione verbale della precedente Assemblea dei Soci del 13.12.2023 2. esame ed approvazione della Nota integrativa e del Bilancio consuntivo 2023 3. esame ed approvazione del Bilancio sociale 2023 4. esame ed approvazione proposta di ampliamento della nostra sede e conseguente adeguamento contratto di affitto 5. varie ed eventuali	90%	0 %
2023	Ordinaria	13.12.2023	1. lettura ed approvazione verbale della precedente Assemblea dei Soci del 24.05.2023 2. esame ed approvazione bilancio preconsuntivo 2023 e bilancio preventivo 2024 3. esame ed approvazione aggiornamento del tariffario 4. esame ed approvazione di eventuale richiesta all'associazione Insieme Intelligenti OdV per l'erogazione di un contributo a sostegno del progetto condiviso "Insieme per crescere" 5. varie ed eventuali	82%	11 %

# ASSEMBLEA DEI SOCI

2023 - 2022

Anno	Assemblea	Data	Punti ordine del giorno	% presenze	% deleghe
2023	Ordinaria	24.05.2023	1. lettura ed approvazione verbale della precedente Assemblea dei Soci del 14.12.2022 2. esame ed approvazione della relazione e del bilancio consuntivo al 31.12.2022 3. esame ed approvazione del bilancio sociale 2022 4. esame ed approvazione della domanda di recesso di un socio lavoratore e membro del CdA; conseguente delibera di sostituzione membro del CdA oppure riduzione dei componenti del CdA da 8 a 7. 5. esame ed approvazione nuovo gestionale segreteria 6. esame ed eventuale approvazione attività in corso 7. esame ed approvazione preventivi per la suddivisione con pareti mobili della sala formazione ed equipe, in modo da avere ulteriori spazi terapia 8. esame ed approvazione di eventuale richiesta all'associazione Insieme Intelligenti OdV dell'erogazione di un contributo alla cooperativa Atelier di Pensieri a sostegno delle sue attività 9. varie ed eventuali	91%	0 %
2022	Ordinaria	14.12.2022	1. lettura ed approvazione verbale della precedente Assemblea dei Soci del 11.05.2022 2. intervento di Alfio Regis quale restituzione dei contenuti dei colloqui individuali avuti con ogni socio lavoratore; in particolare con riferimento ad aspetti di governance, a decisioni da assumere rispetto alla situazione economico finanziaria corrente e analisi di fattibilità di nuovi servizi da erogare. 3. interventi dei soci di condivisione, integrazione e/o modifica dei punti sopra citati, con conseguente eventuale delibera di approvazione 4. esame ed approvazione di eventuale richiesta all'associazione Insieme Intelligenti OdV dell'erogazione di un contributo ad Atelier di Pensieri a sostegno delle sue attività 5. varie ed eventuali	75%	0 %
2022	Ordinaria	11.05.2022	1. lettura ed approvazione verbale della precedente riunione dell'Assemblea dei Soci del 26.01.2022 2. esame ed approvazione della relazione e del bilancio consuntivo 2021 3. esame ed approvazione del bilancio sociale 2021 4. rinnovo cariche del Consiglio di Amministrazione per il triennio 2022-2025 5. definizione ed approvazione strategia di sviluppo di breve e medio periodo 6. esame ed approvazione nuovo gestionale segreteria 7. esame ed approvazione di eventuale richiesta a Insieme Intelligenti OdV dell'erogazione di un contributo alla cooperativa Atelier di Pensieri a sostegno delle sue attività 8. varie ed eventuali	91 %	0 %
2022	Ordinaria	26.01.2022	1. lettura ed approvazione verbale della precedente Assemblea dei Soci del 15.12.2021 2. lettura ed approvazione del punto 3 del verbale in oggetto e specificatamente di ogni paragrafo nello stesso indicato 3. varie ed eventuali	100 %	9 %

# ORGANIGRAMMA

Ogni area di competenza è presidiata da un socio del CdA

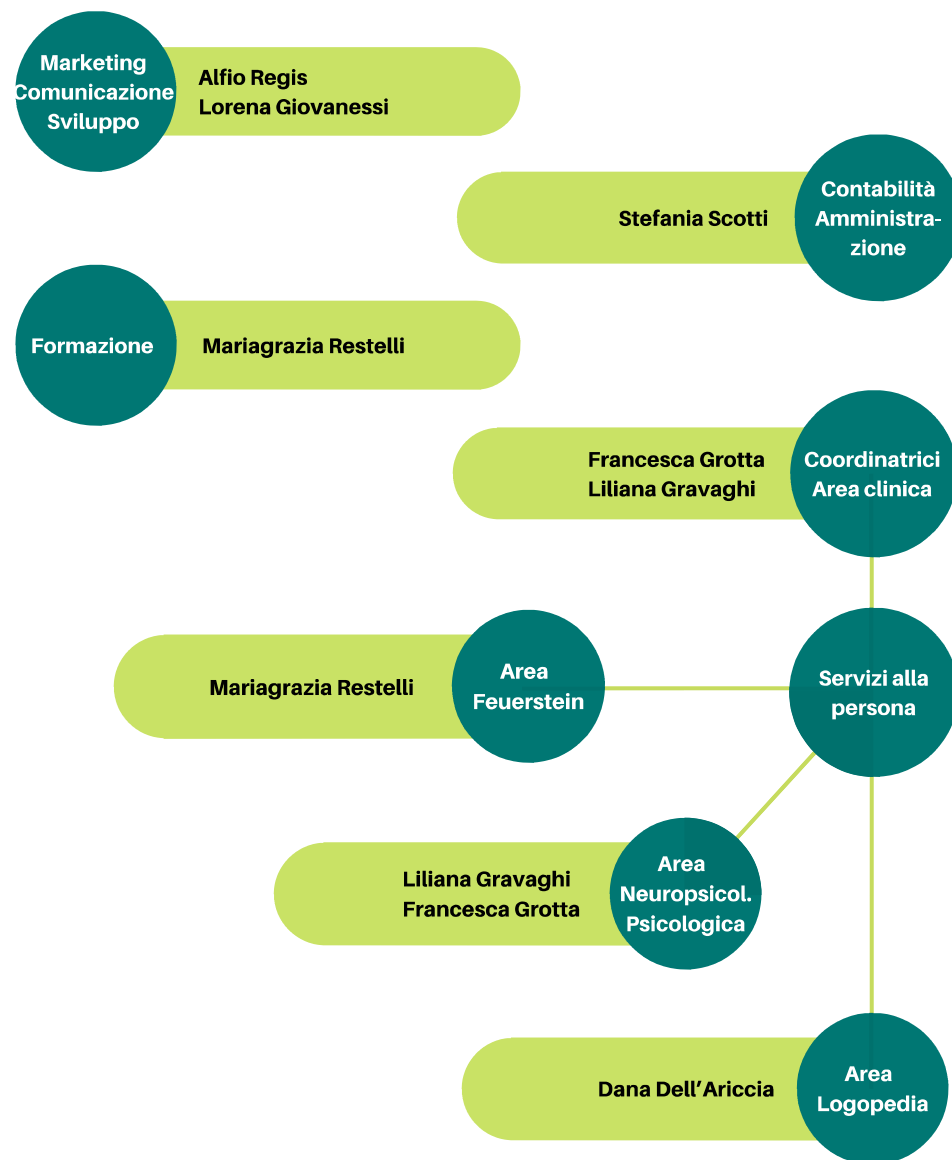



# STAKEHOLDER

## Mappatura Stakeholder

I principali Stakeholder, ossia persone ed enti che sono portatori di interessi e che sono collegati alla cooperativa sociale Atelier di Pensieri e alle sue attività.

Situazione degli stakeholder al 31.12.2023 :

- soci: 10 - CdA, lavoratori e volontari, sostenitori
- collaboratori e professionisti esterni: 26
- utenti, famiglie: 455 - principali destinatari dei servizi
- fornitori: 18
- enti di utilità sociale: 4 - enti a supporto per lo svolgimento delle attività
- partner di progetti: 4 - enti del terzo Settore o enti privati che hanno partecipato a progetti o bandi
- enti pubblici: 9 - scuole dell'infanzia, scuole primarie e secondarie del territorio

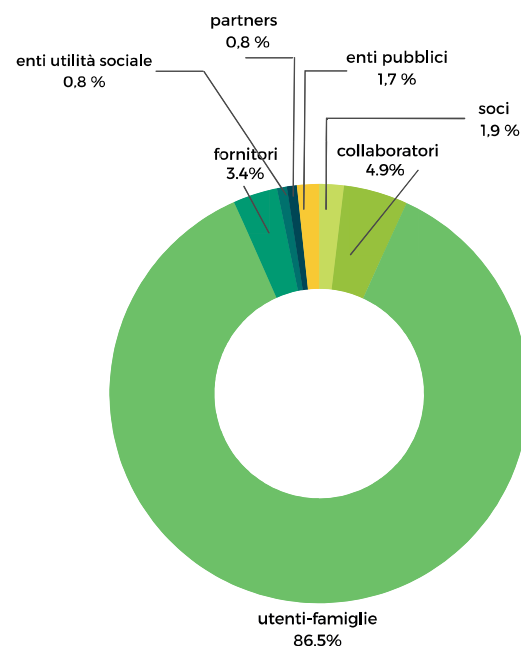

# PERSONE CHE OPERANO PER L'ENTE

## Lavoratori / Collaboratori

La composizione del personale al 31.12.2024 è così costituita :

- n. 1 socio lavoratore dipendente
- n. 6 soci lavoratori : professionisti con p.iva
- n. 1 soci volontari
- n. 1 lavoratore dipendente a tempo determinato
- n. 25 collaboratori esterni : professionisti con p.iva non soci

**TOTALE 34 PERSONE**

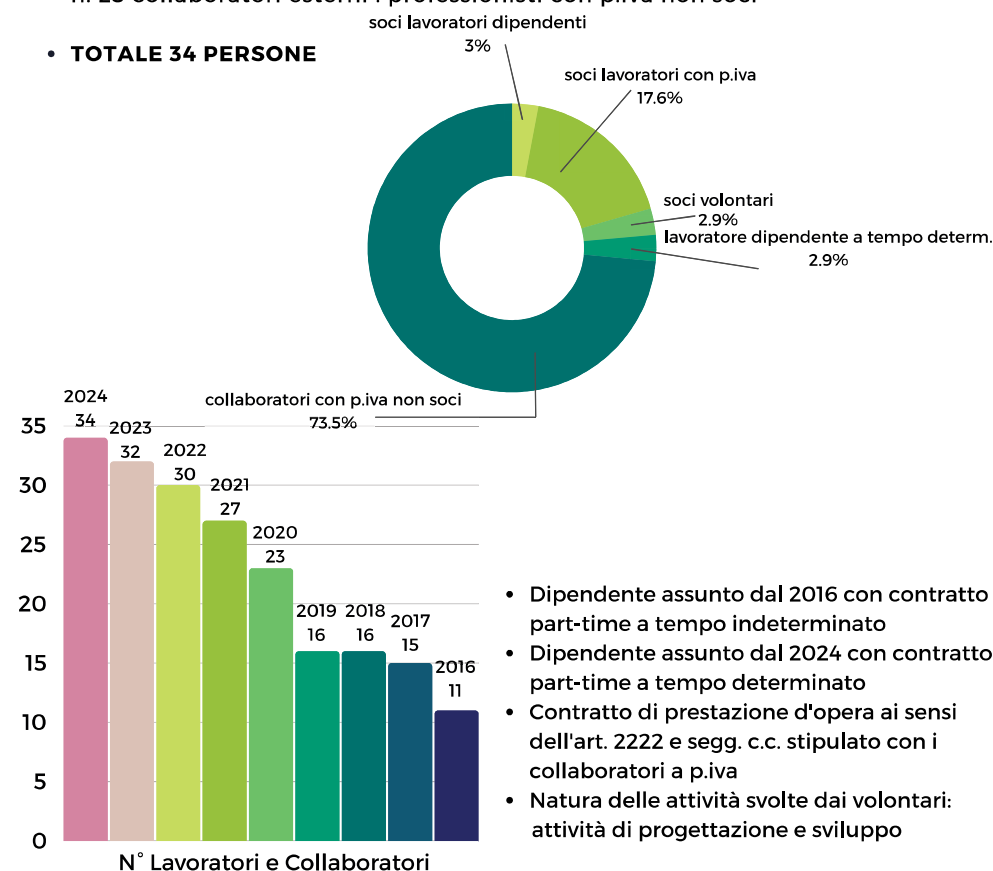

- Dipendente assunto dal 2016 con contratto part-time a tempo indeterminato
- Dipendente assunto dal 2024 con contratto part-time a tempo determinato
- Contratto di prestazione d'opera ai sensi dell'art. 2222 e segg. c.c. stipulato con i collaboratori a p.iva
- Natura delle attività svolte dai volontari: attività di progettazione e sviluppo

# TIPOLOGIA DEL PERSONALE

## Fasce d'età dei lavoratori

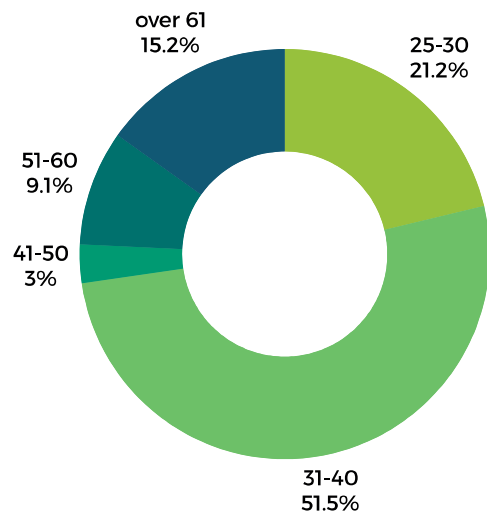

## Figure professionali

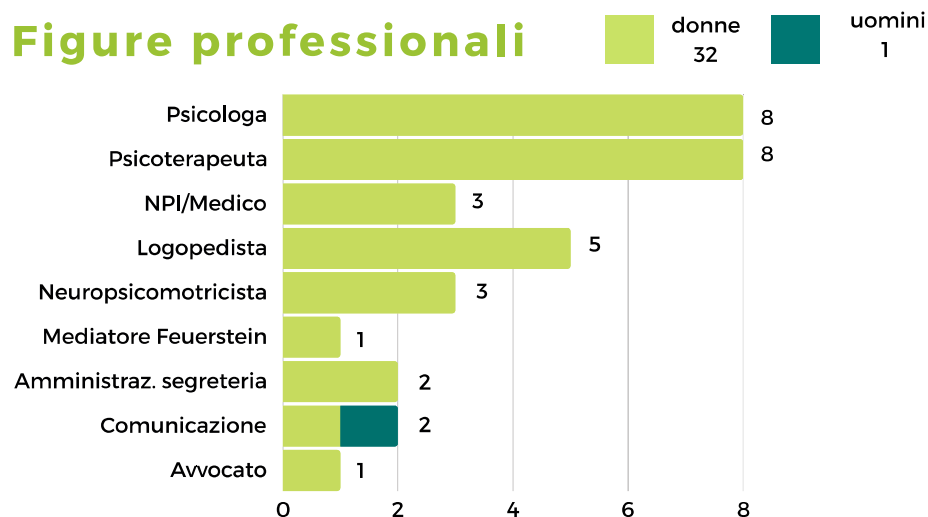

# COSTO DEL LAVORO

## Rapporto soci-terzi

2024

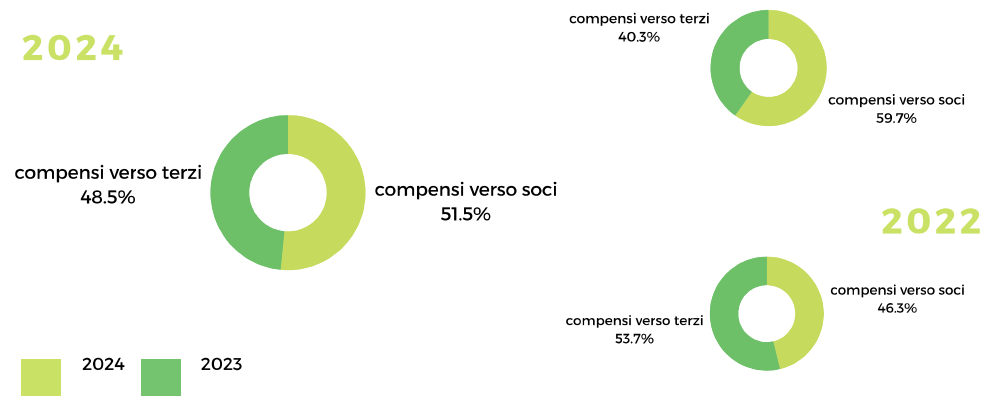

2023



2022



2024 2023

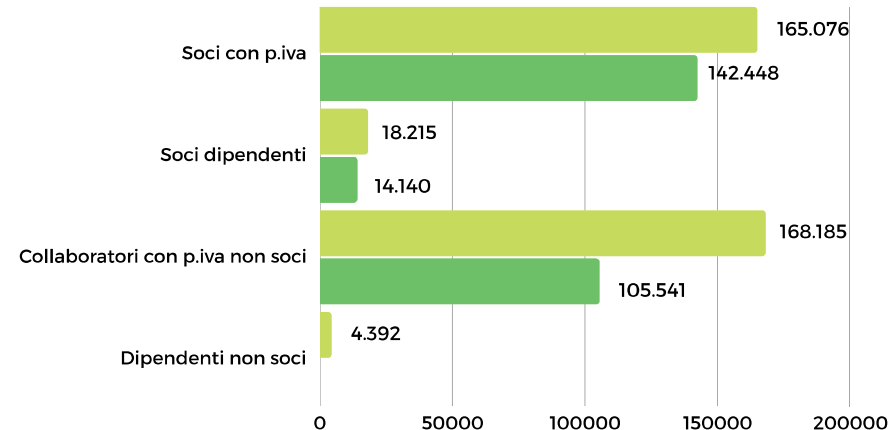

## Rapporto retribuzione annua dipendenti

La cooperativa sociale Atelier di Pensieri ha un lavoratore dipendente assunto con contratto part-time a tempo indeterminato, attivo per tutto l'anno 2024, e da settembre a dicembre 2024 un lavoratore dipendente assunto con contratto part-time a tempo determinato. La retribuzione annua lorda totale è pari a € 22.607 nell'anno 2024. Il rapporto tra la retribuzione lorda massima e minima dei lavoratori dipendenti è 4.15

# ATTIVITA' DI FORMAZIONE E VALORIZZAZIONE REALIZZATE

## FORMAZIONE

Nell'anno 2024 si è svolto il corso di formazione specifica professionale sulla salute e sicurezza per i lavoratori dipendenti e collaboratori soci della cooperativa.

## VOLONTARI

N. Volontari	Tipologia Volontari
1	Totale volontari
1	di cui soci volontari
/	di cui volontari in Servizio Civile

I soci volontari nell'anno 2024 hanno svolto principalmente attività di progettazione, sviluppo e marketing in un'ottica di crescita della cooperativa.

Non sono previsti compensi, retribuzioni, indennità di carica ai membri del CdA e rimborsi ai volontari.

L'attività di volontariato della cooperativa Atelier di Pensieri, avendo tra i soci fondatori Insieme Intelligenti OdV - Organizzazione di Volontariato, è davvero marginale perché viene per la quasi totalità svolta all'interno dell'associazione stessa.



# OBIETTIVI E ATTIVITA'

## Obiettivi

## Risultati

Crescita e sviluppo

L'anno 2024 ha registrato un considerevole aumento del numero di primi colloqui (nel 2023: 194 - nel 2024: 254) e questo ha portato ad un conseguente aumento del numero di utenti in carico (nel 2023: 260 - nel 2024: 455) e di conseguenza anche del numero di servizi erogati (nel 2023: 576 - nel 2024: 818) e del relativo fatturato (nel 2023: € 309.743 - nel 2024: € 422.253)

Ampliamento della sede

In previsione della costante crescita e sviluppo nel mese di luglio 2024 si sono realizzati i lavori di ampliamento della nostra sede di via Cherasco 7 a Milano. Grazie agli spazi adiacenti, ancora inutilizzati, si è potuto fare un accordo con la proprietà per modificare il contratto di affitto a fronte di un nostro investimento per i lavori di ristrutturazione. Al termine dei quali la nostra sede ha beneficiato di n. 4 stanze terapia in più, così da poter soddisfare le esigenze dovute alla maggior numero di collaboratori e di conseguenza dei servizi erogati.

Screening DSA presso Scuola primaria G. Rossello - Milano

Anche nel 2024 è continuata la collaborazione con la Scuola G. Rossello, scuola paritaria a Milano per effettuare uno Screening DSA ad alcuni alunni della scuola primaria.

Screening DSA presso Scuola primaria Maria Immacolata - Milano

Nell'anno 2024 si è svolta una prima collaborazione con la Scuola Maria Immacolata, scuola paritaria molto vicina alla nostra sede, per effettuare uno Screening DSA ad alcuni alunni della scuola primaria.

Area Autismo

L'anno 2024 ha registrato un incremento delle richieste di valutazioni neuropsicologiche e di prese in carico nell'area dell'autismo. Abbiamo consolidato la nostra equipe specializzata e ampliato l'offerta dei nostri servizi:

- Valutazioni con ADOS-2 e ADI-R
- Interventi Psico Educativi con il bambino (in sede e a scuola)
- Parent e Teacher Training



# ATTIVITA'

1

## PRIMI COLLOQUI

- **TOTALE = 254**  
di cui n. 44 utenti occasionali (17.3%)  
n. 210 sono diventate prese in carico (82.7%)

3

## LOGOPEDIA

- Valutazioni logopediche = 67
- Trattamenti logopedici = 110
- **TOTALE = 177**

4

## NEUROPSICOMOTRICITA'

- Valutazioni psicomotorie = 9
- Trattamenti psicomotori = 42
- **TOTALE = 51**

6

## METODO FEUERSTEIN

- Valutazione dinamica dell'apprendimento LPAD = 6
- Percorsi di potenziamento cognitivo con il Metodo Feuerstein = 15
- **TOTALE = 21**

## TOTALI ANNO 2023

- n. 194 primi colloqui
- n. 382 prestazioni area clinica
- **TOTALE 576 servizi erogati**

## NEUROPSICOLOGIA

- Valutazioni DSA (Equipe multidisciplinare DSA riconosciuta dall'ATS Milano n. 277) = 72
- Valutazioni neuropsicologiche = 51
- Valutazioni neuropsichiatriche = 6
- Trattamenti neuropsicologici = 51
- Percorsi sul metodo di studio = 13
- Interventi Psico Educativi = 15
- **TOTALE = 208**

5

## PSICOLOGICA PSICOTERAPIA

- Consultazioni psicologiche-emotive = 40
- Psicoterapia ad indirizzo dinamico e cognitivo comportamentale = 52
- Percorsi di child/parent training = 15
- **TOTALE = 107**

## TOTALI ANNO 2024

- n. 254 primi colloqui
- n. 564 prestazioni area clinica
- **TOTALE 818 servizi erogati**

## TOTALI ANNO 2022

- n. 147 colloquio gratuiti
- n. 215 prestazioni area clinica
- **TOTALE 362 servizi erogati**

# UTENZA

## Categorie utenza

n. 455 2024 n. 260 2023 n. 195 2022

- minori: n. 437
- adulti +18-60: n. 17
- anziani +60: n. 1
- **TOTALE 455 PERSONE**

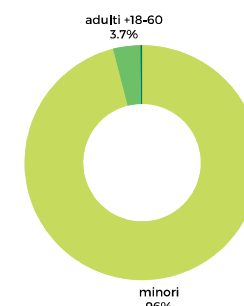
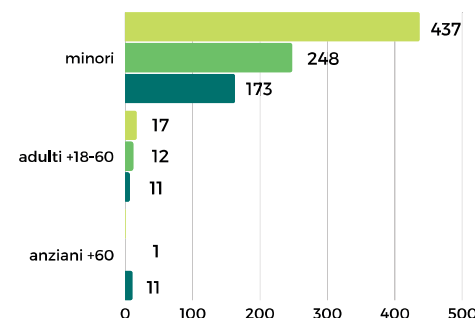

## N. servizi erogati

n. 818 2024 n. 576 2023 n. 362 2022

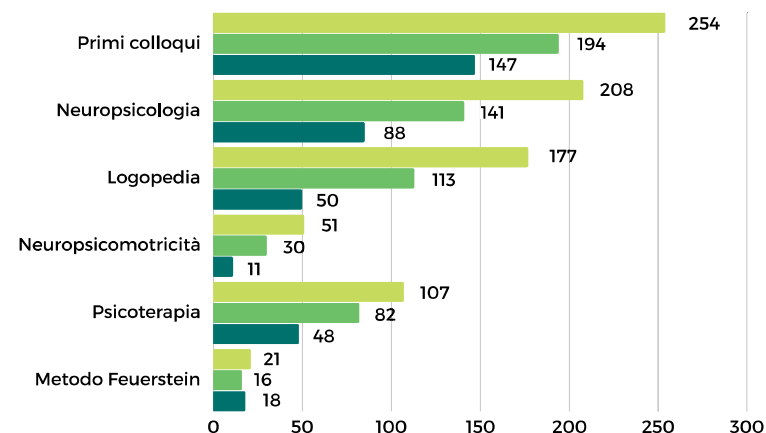

# COMUNICAZIONE

## Principali canali di comunicazione

Nel 2024 si è registrato un leggero calo degli utenti sul sito istituzionale, probabilmente dovuto anche alle maggiori restrizioni sulla normativa privacy e consensi cookies; un fatto positivo è comunque un aumento di interesse per le pagine visitate. Per quanto riguarda i canali social l'andamento dei followers è abbastanza costante, un maggior incremento su Instagram rispetto a Facebook, e in generale si conferma un trend positivo di crescita, anche se le persone raggiunte hanno subito un calo.

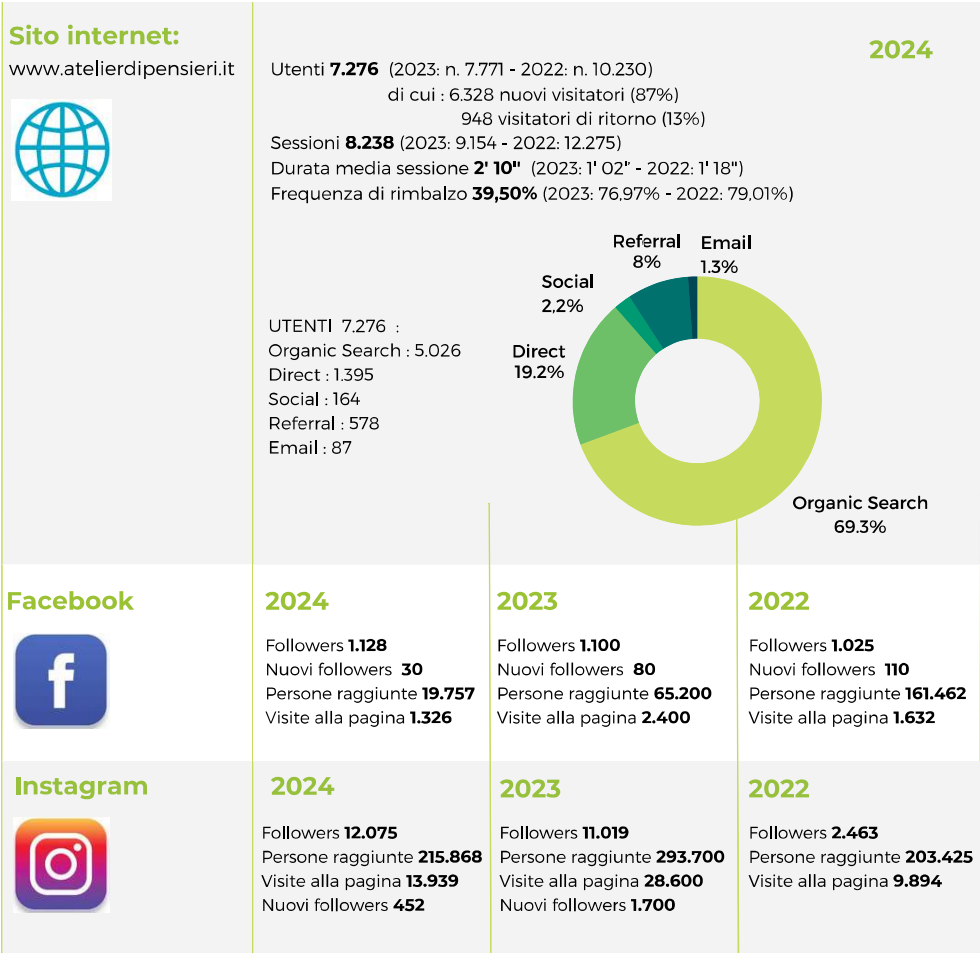

# SITUAZIONE ECONOMICO FINANZIARIA

In questa sezione del Bilancio Sociale si presentano i principali dati economici della cooperativa Atelier di Pensieri, relativi al 31.12.2024. Per approfondimenti si può fare riferimento al Bilancio consuntivo di esercizio che è pubblicato sul sito [www.atelierdipensieri.it](http://www.atelierdipensieri.it), che viene redatto da COESI IMPRESA SOCIALE- Servi Aziendali secondo lo schema delle Microimprese.

## RICAVI - COSTI

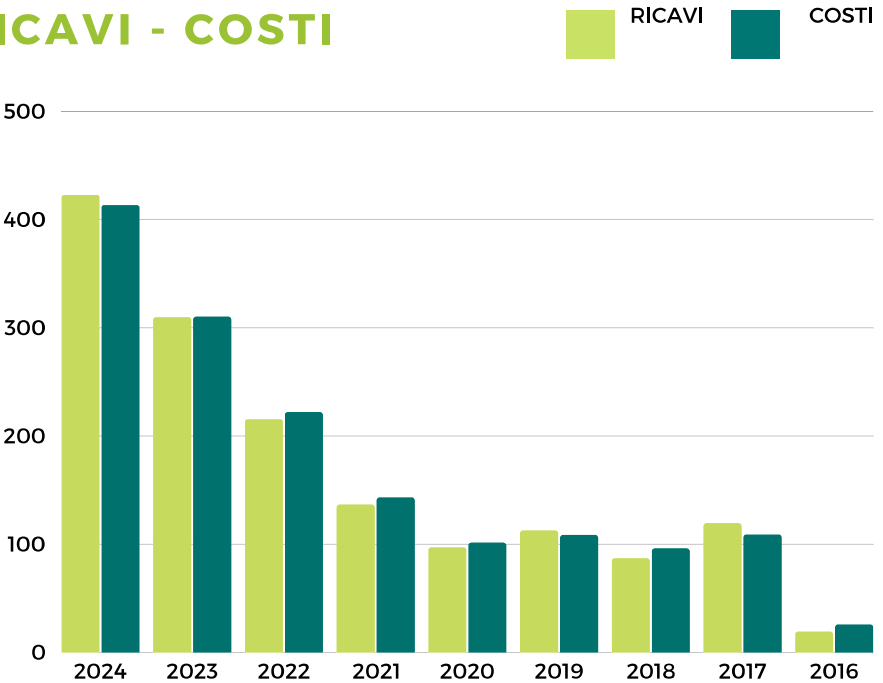

L'esercizio chiuso al 31.12.2024 evidenzia costi per € 413.502 a fronte di ricavi per € 422.928, ne deriva un utile d'esercizio di € 9.426. Il sostanziale incremento di utenti, iniziato nel 2023, è proseguito in modo considerevole per tutto il 2024 permettendo alla cooperativa di autosostenersi.

# RICAVI PER ATTIVITA' ISTITUZIONALI

2024

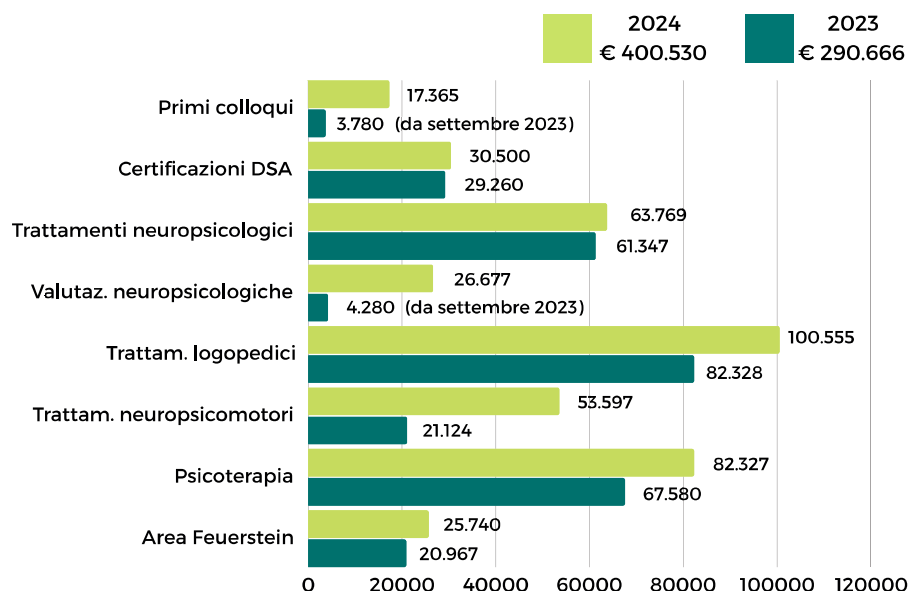
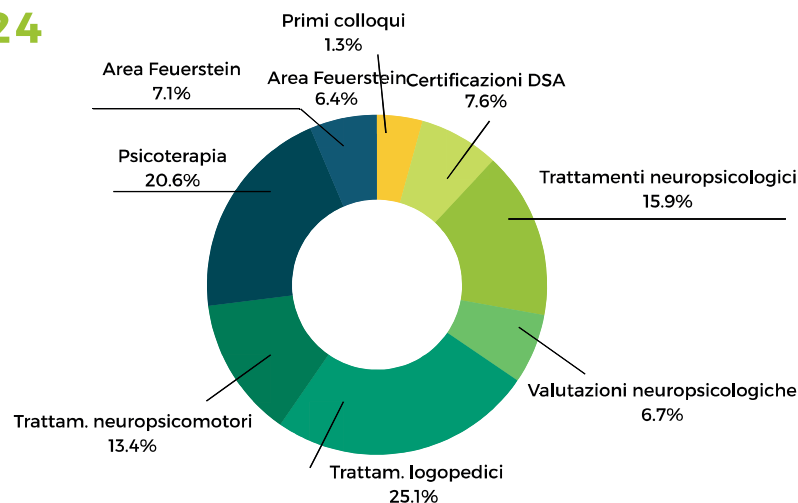

# PROVENIENZA DELLE RISORSE ECONOMICHE CON SEPARATA INDICAZIONE DEI CONTRIBUTI PUBBLICI E PRIVATI

## RICAVI E PROVENIENTI

	2024	2023	2022
Ricavi da Enti Pubblici per gestione servizi sociali, socio-sanitari e socio-educativi			
Ricavi da Enti Pubblici per gestione di altre tipologie di servizi (manutenzione verde, pulizie, ...)			
Ricavi da Privati-Cittadini inclusa quota cofinanziamento	€ 400.605	€ 290.666	€ 183.576
Ricavi da Privati-Imprese			
Ricavi da Privati-Non profit			
Ricavi da Consorzi e/o altre Cooperative			
Ricavi da altri	€ 40	€ 78	€ 10
Contributi pubblici			
Contributi privati	€ 21.608	€ 19.000	€ 32.000

## COSTO DEL LAVORO

	2024	2023	2022
Costo del lavoro (Totale voce B.9 Conto Economico Bilancio CEE)	€ 22.606	€ 14.140	€ 14.411
Costo del lavoro (compreso nella voce B.7 Conto Economico Bilancio CEE)	€ 333.261	€ 247.989	€ 164.135
Peso su totale valore di produzione	84.3 %	84.6 %	82.8 %

## FONTI DELLE ENTRATE 2024

2023	Enti pubblici	Enti privati	Totale
Vendita merci			
Prestazioni di servizio		€ 400.605	€ 400.605
Lavorazione conto terzi			
Rette utenti			
Altri ricavi		€ 40	€ 40
Contributi e offerte		€ 21.608	€ 21.608
Grants e progettazione			
Altro			
TOTALE			€ 422.253



# RICAVI PUBBLICO/PRIVATO E CONTRIBUTI PRIVATI

## INCIDENZA PUBBLICO/PRIVATO SUL VALORE DELLA PRODUZIONE 2024

	2024	
Incidenza fonti pubbliche		
Incidenza fonti private	€ 422.253	100 %

## LIBERALITA'

L'importo relativo ai "contributi privati" corrisponde nella sua totalità alle diverse erogazioni liberali che l'associazione Insieme Intelligenti OdV eroga alla cooperativa Atelier di Pensieri, in qualità di socio fondatore-sostenitore.

In particolare dal mese di settembre 2023 è attivo il progetto "Insieme per crescere", nato dalla stretta collaborazione tra l'associazione Insieme Intelligenti OdV e la cooperativa Atelier di Pensieri, la cui finalità è il sostegno delle famiglie ad intraprendere percorsi di terapia a "tariffa agevolata".

Pertanto tutte le erogazioni liberali effettuate nel 2024 sono da intendersi quali contributi a sostegno di questo progetto comune.

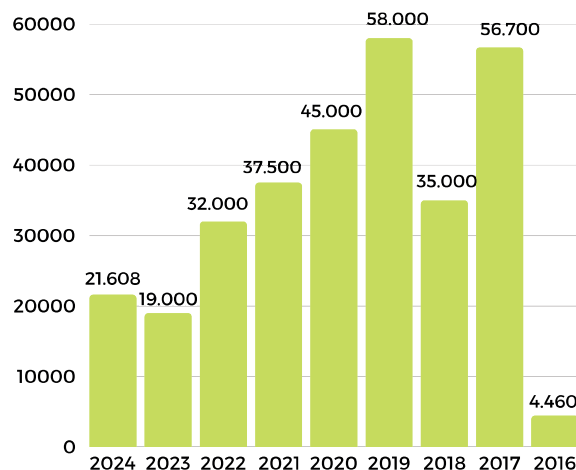

# ALTRE INFORMAZIONI

Con specifico riferimento a quanto precisato su questo punto nell'ambito delle Linee Guida sul Bilancio Sociale la nostra cooperativa non ha da evidenziare alcun specifico commento.

## CONCLUSIONI

Siamo pienamente consapevoli di aver rappresentato in questo Bilancio Sociale l'effettiva coerenza con i principi fondativi in termini di Visione, Missione e Valori, non solo dal punto di vista quantitativo e di risultato economico, ma soprattutto rispetto alle attività realizzate e al grado di soddisfacimento restituitoci dai destinatari dei servizi stessi.

La sfida in atto di breve e medio periodo ci interpella su ulteriori obiettivi che sempre più qualificano azioni e risultati conseguenti, a cominciare dal trasferimento della sede, avvenuto a fine ottobre 2021, e dall'autorizzazione ricevuta da ATS-Milano a diventare struttura sanitaria/ambulatorio "Centro Clinico di Neuropsicologia e Psicologia" da settembre 2022; questi fattori favoriscono uno sviluppo conseguente dei servizi, rinforzando gli obiettivi di sviluppo sostenibile e di misurazione dell'Impatto Sociale.

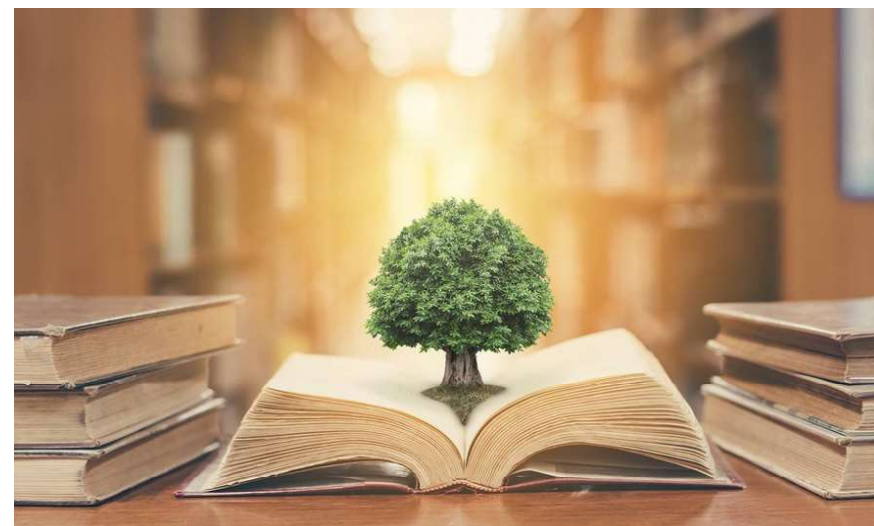

# MONITORAGGIO SVOLTO DALL'ORGANO DI CONTROLLO SUL BILANCIO SOCIALE

L'art. 6 – punto 8 – lett a) del D.M. 4/7/2019 - "Linee guida del bilancio sociale per gli ETS"- prevede l'esclusione delle cooperative sociali dal disposto dell'art. 10 del D.Lgs. 112/2017, in quanto esse, in materia di organo di controllo interno e di suo monitoraggio, sono disciplinate dalle proprie norme codicistiche, in qualità di società cooperative.

Sul punto, la norma del D.M. 04/07/2019 ricalca l'orientamento già espresso dal Ministero del Lavoro e delle politiche sociali prot. 2491 del 22 febbraio 2018 e la successiva Nota del 31 gennaio 2019, che ha ritenuto non applicabili alle cooperative sociali le disposizioni di cui all'articolo del 10 del d.lgs. n.112/2017, in tema di organi di controllo interno, con la conseguenza che nelle cooperative l'organo di controllo non è tenuto al monitoraggio sul bilancio sociale.

Il presidente  
ALFIO ANGELO REGIS



**Atelier di Pensieri cooperativa sociale onlus**

Via Cherasco 7 – 20162 Milano  
Tel. 02 36535987 - cell. 347 7195879  
C.F. / P.IVA 09556350966  
codice SDI : M5UXCR1  
segreteria@atelierdipensieri.it  
PEC: atelierdipensieri@legalmail.it